



Besturingssysteemversie: Android 15 of hoger

Herstel Samsung DB Workplace Mobile

DB System GmbH | 15 mei 2026

Inhoudsopgave

1 Stappen die u moet nemen voordat u een ' '-herstel uitvoert	4
1.1 Maak een back-up van uw gegevens	4
1.2 Authenticator-app – optioneel	4
1.3 Een tijdelijke toegangspas (TAP) aanmaken – Expertmodus	4
2 Herstel starten: smartphone/tablet resetten	7
2.1 Zelf uw smartphone/tablet resetten	7
2.2 Reset uw smartphone/tablet via de IT ServiceDesk-app	8
3 Opnieuw configureren in Microsoft Intune	9
3.1 Selecteer taal	9
3.2 Ga akkoord met de licentieovereenkomst voor eindgebruikers	10
3.3 Wi-Fi instellen	11
3.4 Wi-Fi instellen in DB-gebouwen	12
4 Samsung registreren bij DB	13
4.1 Werkprofiel instellen	14
4.2 Schermvergrendeling instellen	15
4.3 DB-apps installeren	16
4.4 Google-account – niet vereist	16
4.5 Google-service activeren	17
4.6 Automatische installatie van DB-apps	18
5 Apparaat activeren – Tijdelijke toegangspas (TAP) aanmaken	19
5.1 Een tijdelijke toegangspas (TAP) aanmaken	19
5.2 Maak een tijdelijke toegangspas aan voor een collega	22
6 Apparaat activeren met de tijdelijke toegangspas (TAP)	24
6.1 Toegang tot alle DB-apps en websites instellen	25
6.2 DB-apps	26
7 Vereiste instellingen	27
7.1 Controleer op updates voor het besturingssysteem	27
7.2 Outlook	28
7.2.1 Een e-mailhandtekening instellen	29
7.2.2 E-mailsynchronisatie – Alle e-mails altijd up-to-date	31
7.3 MS Defender-app – moet worden geopend	31
7.3.1 De MS Defender-app instellen	31

7.3.2 Toestemmingen verlenen	33
7.4 DB M 365	36
7.5 De Bixby-knop uitschakelen	36
7.6 De Microsoft Authenticator-app opnieuw activeren	37

1 Stappen die u moet nemen voordat u een '-herstel uitvoert

Als uw zakelijke smartphone/tablet problemen ondervindt, zoals trage prestaties, vastlopen of veelvuldige crashes, kan het helpen om het apparaat terug te zetten naar de fabrieksinstellingen. Deze stappen zijn noodzakelijk:

1.1 Maak een back-up van uw gegevens

- **Maak een back-up van uw gegevens**

Volg hiervoor de volgende stappen:

- a) Maak een back-up van uw werkgegevens en instellingen
- b) Maak een back-up van uw persoonlijke gegevens en instellingen

> Instructies voor het maken van een back-up van uw gegevens vindt u op:

mobileworkplace.deutschebahn.com/mobile-daten-sichern

> U vindt een videogids op: db.de/mobile-video-guides

1.2 Authenticator-app – optioneel

Opmerking: Deze informatie geldt alleen voor gebruikers die de Authenticator-app actief gebruiken, bijvoorbeeld voor administratieve toegang met een zogenaamd '2-account' of voor meervoudige authenticatie, bijvoorbeeld voor VPN op een Basic Workplace MAC.

- Houd er rekening mee dat de Authenticator-app niet kan worden gebruikt tijdens het herstelproces
- Er zijn geen verdere stappen nodig
- Na het herstel moet de app opnieuw worden geactiveerd; dit wordt beschreven in [hoofdstuk 7.6 De Microsoft Authenticator-app opnieuw activeren](#)
- Als u de Authenticator-app tijdens het herstelproces moet gebruiken, gebruik dan een andere smartphone of tablet om verbinding te maken met de Authenticator-app. Volg hiervoor de stapsgewijze handleiding voor [het instellen van meervoudige authenticatie \(MFA\)](#)

1.3 Een tijdelijke toegangspas (TAP) aanmaken – Expertmodus

Zodra u een back-up van uw gegevens hebt gemaakt, zijn er twee opties:

Als uw smartphone/tablet nog gedeeltelijk functioneert, ga dan naar de volgende pagina

Uw smartphone/tablet werkt helemaal niet meer; ga verder naar

> [Hoofdstuk 2.2 Uw smartphone/tablet resetten via de IT ServiceDesk-app](#)

Smartphone/tablet werkt nog gedeeltelijk:

> **Opmerking:** u vindt een videogids op db.de/mobile-videoanleitung

Als u de Welcome-app nog steeds geïnstalleerd hebt:

- Open de „Welcome App“ en tik op „Help“
- Klik vervolgens op 'Temporary Access Pass (TAP)' om er een aan te maken

Als u de Welcome App nog niet hebt geïnstalleerd:

- Ga naar db.de/tap en voer je DB-gebruikersnaam en DB-wachtwoord in
- Selecteer 'Voor mezelf' en tik op de blauwe knop
- Selecteer nu 'DB Workplace Mobile'
- De Temporary Access Pass (TAP) wordt dan weergegeven
- **Deze is nu 60 minuten geldig en kan op meerdere smartphones/tablets worden gebruikt**

DB

Create a Temporary Access Pass (TAP)

This self-service allows you to create a temporary access pass (TAP) to set up a DB Workplace or Basic Workplace device.

The TAP can be created for:

- yourself
- an employee from the same company (see [EVI](#))

Register

Enter your DB user login details

DB User Anmeldenname
Max Mustermann

DB User Password

[How can I log in to other environments?](#)

DB

Create a Temporary Access Pass (TAP) - Person selection

Choose for whom the TAP should be created:

For myself

For another DB employee

DB

Create a Temporary Access Pass (TAP)

Select the product you want to set up.

DB Workplace Mobile
I want to set up a smartphone/tablet.

Basic Workplace Windows
I want to set up a notebook / PC.

DB Workplace Windows
I want to set up a notebook / PC.

DB

Create a Temporary Access Pass (TAP)

y&r3%9=cg2u#

Enter the Temporary Access Pass (TAP) to activate your DB Workplace Mobile device, following the instructions. This is valid until **3:34 p.m.** and can be used **several times**.

Start a new session To the homepage

Belangrijk!

De **TAP** mag alleen in de **Intune-app** worden ingevoerd, ook al wordt er in een andere DB-app of op een ander apparaat om gevraagd.

- Noteer de tijdelijke toegangspas (TAP) op een stukje papier of in een notitieboekje
 - U hebt deze later nodig bij het inloggen, nadat u uw smartphone/tablet hebt gereset
 - **U heeft nu 60 minuten** om uw smartphone/tablet te resetten
- > Ga direct naar [hoofdstuk 2.1 Je smartphone/tablet zelf resetten](#)

2 Start het herstelproces: smartphone/tablet resetten

Opmerking: De onderstaande schermen kunnen er anders uitzien, afhankelijk van het model van uw smartphone/tablet.

2.1 Uw smartphone/tablet zelf resetten

> **Opmerking:** U vindt een videogids op db.de/mobile-videoanleitung

- Ga naar het gedeelte '*Persoonlijk*' op uw smartphone/tablet
- Tik op de app '*Instellingen*'
- Tik op '*Algemeen beheer*'
- Scroll naar beneden en tik op '*Resetten*'

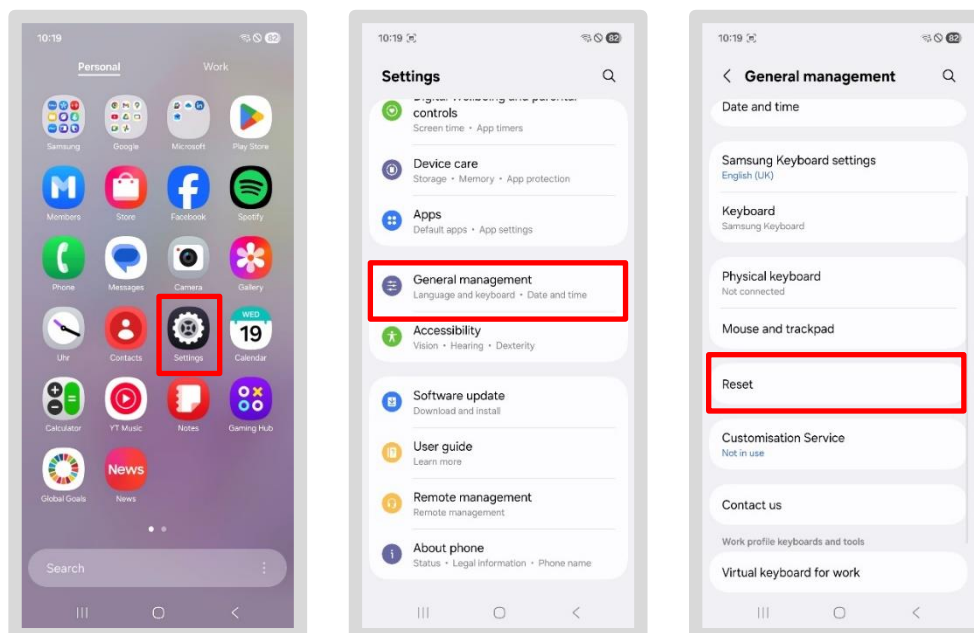

- Selecteer vervolgens '*Terugzetten naar fabrieksinstellingen*'
 - U ziet een bericht waarin wordt uitgelegd wat er door het resetten wordt verwijderd
 - Controleer of u een back-up van uw werkgegevens hebt gemaakt (instructies: [Back-up van gegevens maken](#))
 - Tik vervolgens op de knop '*Resetten*', voer je schermvergrendeling in en tik vervolgens op '*Alles wissen*'
 - Wacht een paar minuten; uw apparaat wordt automatisch gereset
- > Ga vervolgens naar [Hoofdstuk 3: Opnieuw instellen in Microsoft Intune](#)

2.2 Reset uw smartphone/tablet via de IT ServiceDesk-app

Als je smartphone/tablet niet meer werkt, volg dan deze stappen:

- Open de IT ServiceDesk-app en dien onder '*Nieuwe serviceaanvraag*' een verzoek in om je smartphone/tablet te resetten
 - Als u de app niet kunt openen, bel dan dit nummer:
 - IT ServiceDesk
 - Intern: Tel. 91-5555
 - Extern: Tel. 0361 430 8200
 - Kies hier menuoptie 0
 - IT-servicedesk DB Cargo
 - Tel. 91 7777 (intern)
 - Tel. 00800 327 978 35 (extern)
 - Selecteer hier menuoptie 0
 - Als er andere problemen optreden, houd dan van tevoren rekening met het volgende:
 - **Waar deden de problemen** zich voor?
 - **Identificeer de oorzaak van de fout**, zodat we u sneller kunnen helpen
 - **Voor *certificaatproblemen***: wacht na registratie **tussen de 5 minuten en 24 uur** totdat alle informatie en certificaten naar uw smartphone/tablet zijn overgezet.
- > Ga vervolgens naar Hoofdstuk 3: Opnieuw configureren in Microsoft Intune

3 Opnieuw configureren in Microsoft Intune

3.1 Taal selecteren

> **Opmerking:** U vindt een videogids op db.de/mobile-videoanleitung

- Houd uw tablet in **staande modus** om de schermen precies zo te zien als ze in de handleiding worden weergegeven
- Schakel uw smartphone/tablet in
- Zorg ervoor dat uw smartphone/tablet tijdens het herstel is aangesloten op een stroombron of een hoog batterijniveau heeft
- Tik op 'Start'
- Selecteer op het volgende scherm de gewenste taal uit de lijst en tik op 'Volgende'

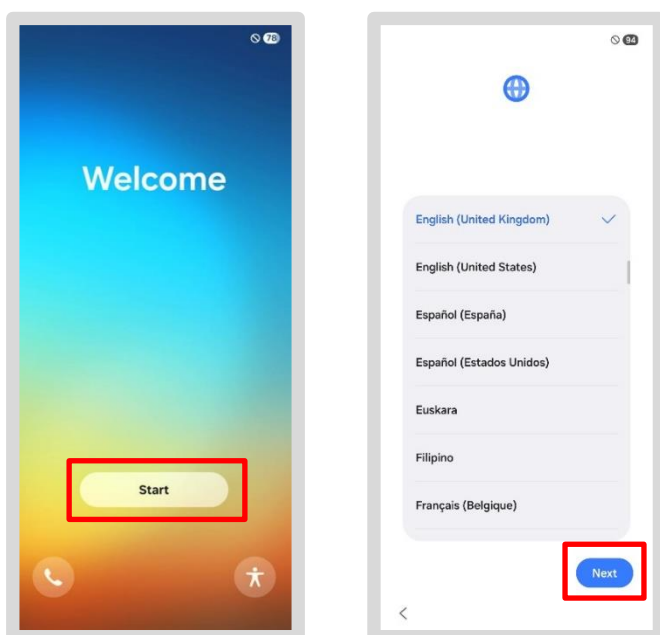

> Ga verder naar [hoofdstuk 3.2: Accepteer de licentieovereenkomst voor eindgebruikers](#)

3.2 Ga akkoord met de licentieovereenkomst voor eindgebruikers

- Tik **gewoon** op 'Ik ga akkoord met de licentieovereenkomst voor eindgebruikers' en vervolgens op 'Volgende'
- Tik onder 'Instellen met een ander apparaat' op 'Handmatig instellen'

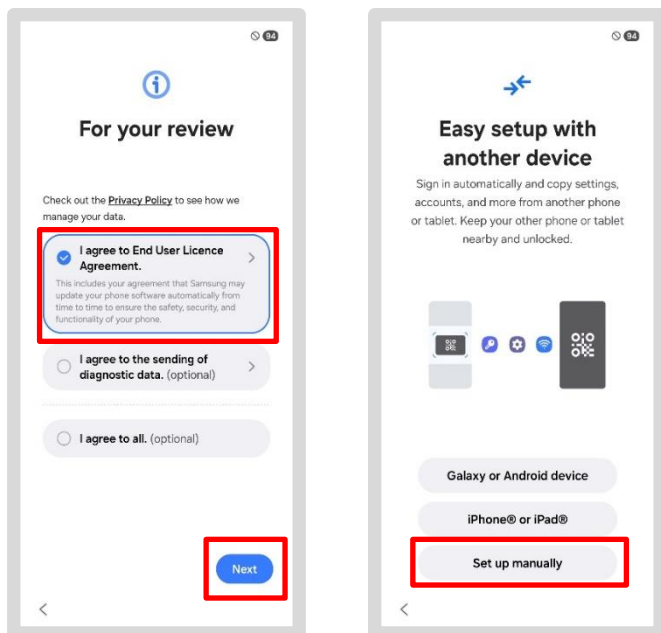

> Ga verder naar [paragraaf 3.3 Wi-Fi instellen](#)

3.3 Wi-Fi- instellen

Kies een van de volgende opties om uw wifi in te stellen:

- Gebruik uw **mobiele data**, mits u een simkaart in uw smartphone/tablet hebt (hieraan kunnen kosten verbonden zijn!)
- Stel een hotspot in met uw eigen smartphone/tablet

of

- Gebruik een hotspot van de DB-smartphone van een collega
- Gebruik je eigen wifi als je thuis werkt

Om een ander wifi-netwerk te selecteren, gaat u als volgt te werk:

- Tik op het wifi-netwerk dat u wilt selecteren
- Voer uw persoonlijke inloggegevens in en tik op *'Verbinden'*
- Als je een tweede keer wordt gevraagd, tik je op *'Doorgaan'*

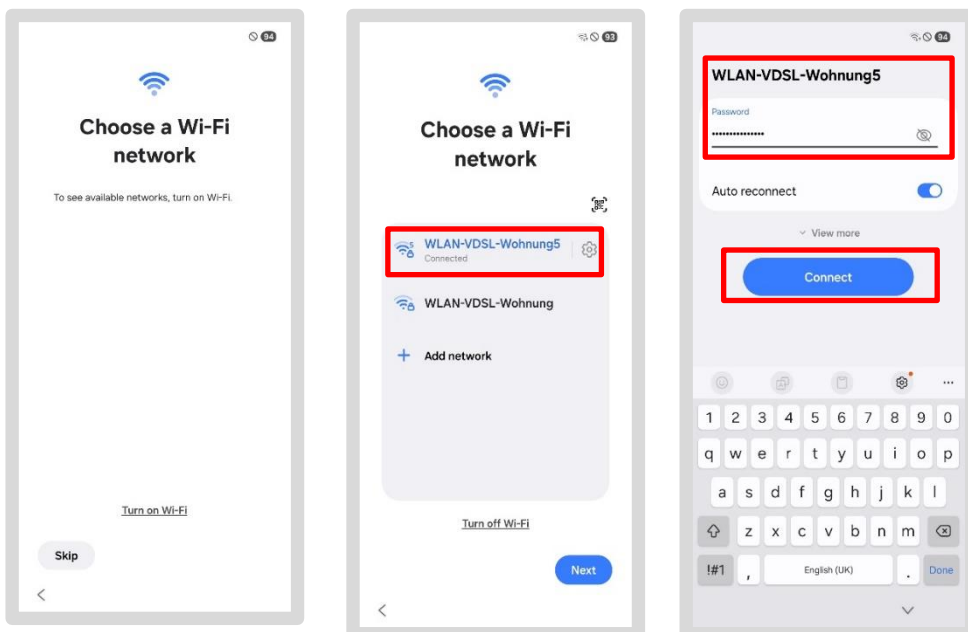

Zodra je smartphone/tablet verbinding heeft met het wifi-netwerk, wordt de verbinding met het DB-netwerk tot stand gebracht.

- > Ga naar [Hoofdstuk 4: Inloggen bij DB op Samsung](#)

3.4 Wifi instellen in DB-gebouwen

Aangezien de wifi “dbs4public” in DB-gebouwen niet altijd naar behoren werkt, raden we aan een van de stappen te volgen die worden beschreven in [hoofdstuk 3.2 Wifi instellen](#).

Als u zich in een **DB-gebouw** bevindt en gebruik wilt maken van de wifi “dbs4public”, gaat u als volgt te werk:

- Tik op het wifi-netwerk 'dbs4public'
- Er verschijnt een dialogvenster; accepteer de algemene voorwaarden
- Tik op '*Nu gratis surfen*'
- Tik op 'Sluiten'

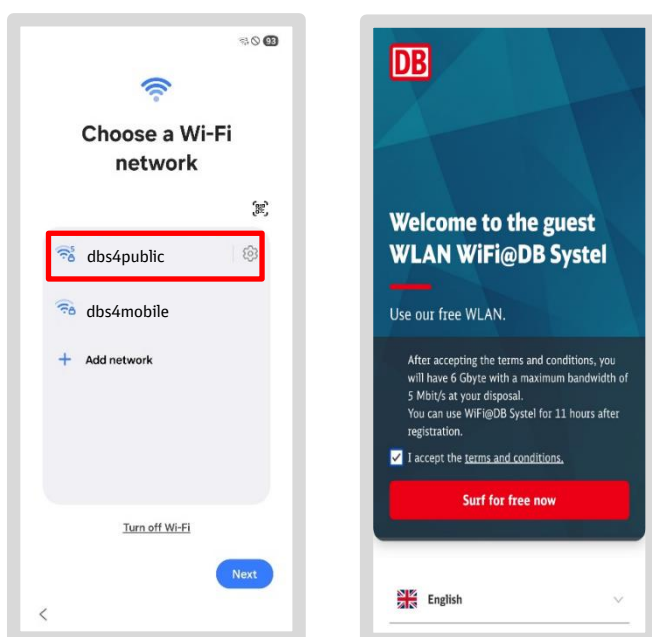

Zodra uw smartphone/tablet is verbonden met de wifi, wordt de verbinding met het DB-netwerk tot stand gebracht.

- > Ga naar [Hoofdstuk 4: Samsung registreren bij DB](#)

4 Samsung bij DB registreren

De volgende stap is om uw DB-smartphone/tablet opnieuw te verbinden met het DB-netwerk (met name met Enterprise Mobility Management, kortweg EMM). Aangezien de informatie verandert, wacht u tot er instructies verschijnen. Afhankelijk van uw netwerkverbinding kunnen de schermen flikkeren of snel veranderen.

- Houd uw tablet in **staande modus** als u deze tot nu toe in liggende modus hebt gehouden
- De afzonderlijke schermen zullen nu voorbij scrollen
- Tik op '*Later instellen*'. Er verschijnen nu weer een paar schermen zonder dat u iets hoeft te doen

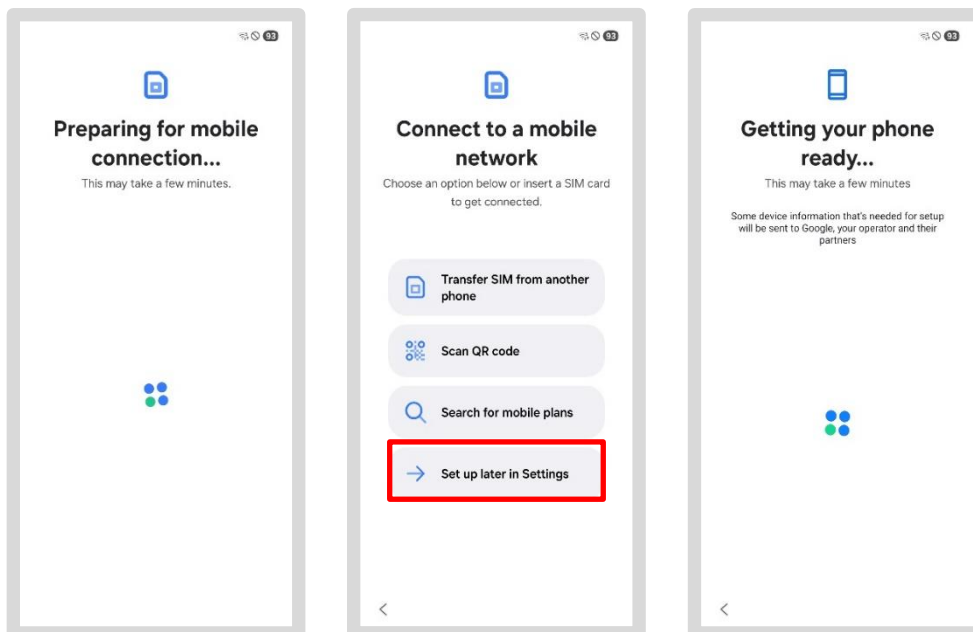

4.1 Werkprofiel instellen

Een werkprofiel is vereist zodat werkapps aan uw smartphone/tablet kunnen worden toegewezen. Dit moet hier worden ingesteld:

- De smartphone/tablet wordt ingesteld
- Bevestig de volgende melding door op 'Volgende' te tikken
- Wanneer 'Een werkprofiel instellen' verschijnt, tik je op 'Volgende' of 'Akkoord'
- Wanneer 'De IT-beheerder kan dit apparaat beheren en apps blokkeren' (de tekst kan afgekapt zijn) verschijnt, tik dan op 'Volgende'

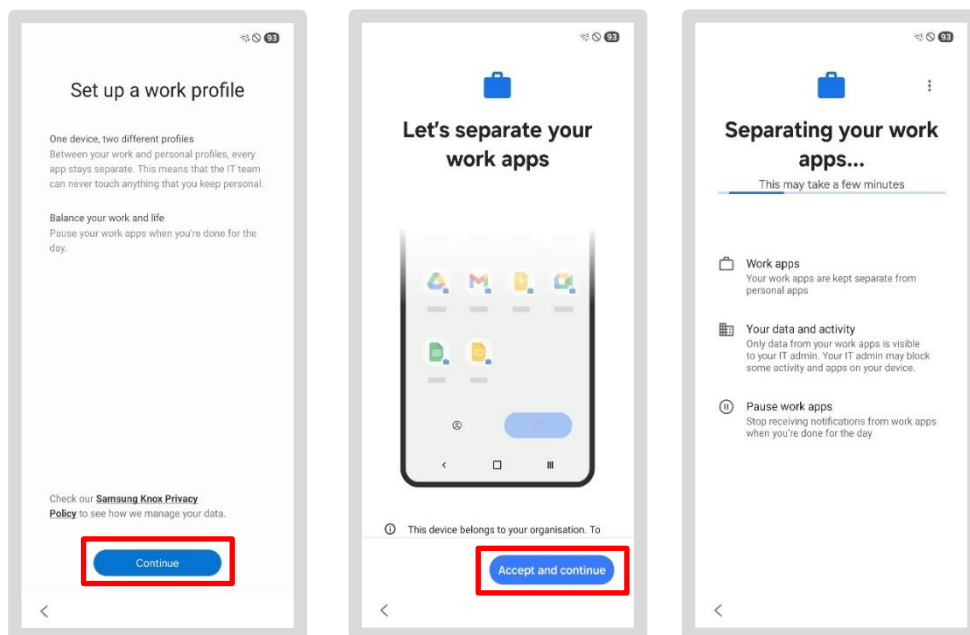

- Het bijwerken van het apparaat kan even duren of behoorlijk lang, dus even geduld a.u.b.!
 - De vereiste apps worden geïnstalleerd
 - Mogelijk verschijnt er een melding waarin om een persoonlijk account wordt gevraagd
- > Ga in dat geval naar paragraaf 4.4 Google-account – niet nodig
- Als deze melding niet verschijnt, ga dan gewoon verder met de instructies
- > Ga naar paragraaf 4.2 Schermvergrendeling instellen

4.2 Schermvergrendeling instellen

In de volgende stap stelt u de schermvergrendeling voor uw apparaat in. Dit is bij DB verplicht om redenen van gegevensbescherming en beschermt uw gegevens op betrouwbare wijze.

- Tik op 'Instellen'
- Kies de optie die het beste bij je past
- Tik op een van de twee opties (PIN of wachtwoord) en stel vervolgens je eigen persoonlijke schermvergrendeling in
- Zorg ervoor dat het nieuwe wachtwoord een nieuwe combinatie is van 6 cijfers
- Wanneer 'Biometrische gegevens instellen' verschijnt, tikt u op 'Overslaan'

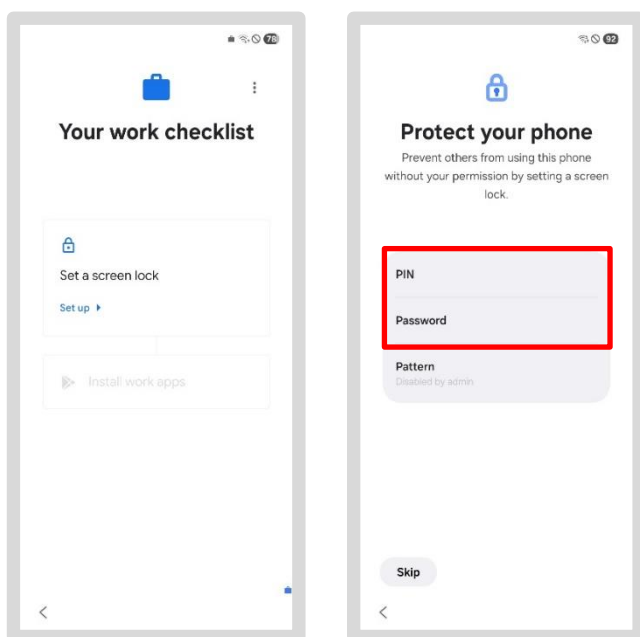

- Let op de privacy- en gebruiksinformatie in de handleiding voor de eerste installatie
- Bevestig door op 'Volgende' te tikken en vervolgens op 'OK' nadat u het twee keer hebt ingevoerd
- Als het scherm 'Privéaccounts' verschijnt, tik dan op 'Later' wanneer daarom wordt gevraagd
- Mogelijk ziet u hier een melding over Google-services
- > Ga in dat geval naar paragraaf 4.5: Google-service activeren
- Als deze melding niet verschijnt, gaat u gewoon door met de instructies zoals gewoonlijk
- > Ga naar paragraaf 4.3 DB-apps installeren

4.3 DB-apps installeren

In de volgende stap worden alle DB-apps opnieuw geïnstalleerd op uw DB-smartphone/tablet. Volg de instructies op het scherm.

- Tik op *'Installeren'*
- Scroll naar beneden en tik op *'Gereed'*

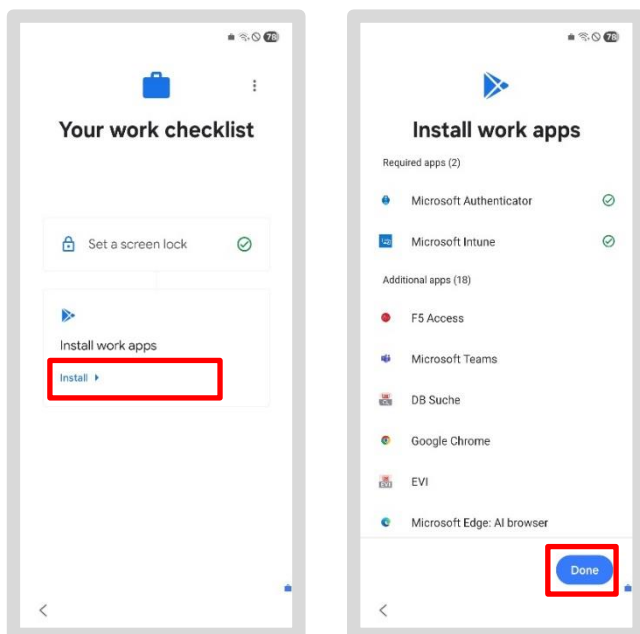

4.4 Google-account – niet vereist

- Er is **geen persoonlijk** Google-account vereist voor uw DB-smartphone/tablet!
- Indien nodig kunt u dit later doen, dus tik op *'Niet nu'*
- Wanneer *'Biometrische gegevens instellen'* verschijnt, tik je op *'Overslaan'*

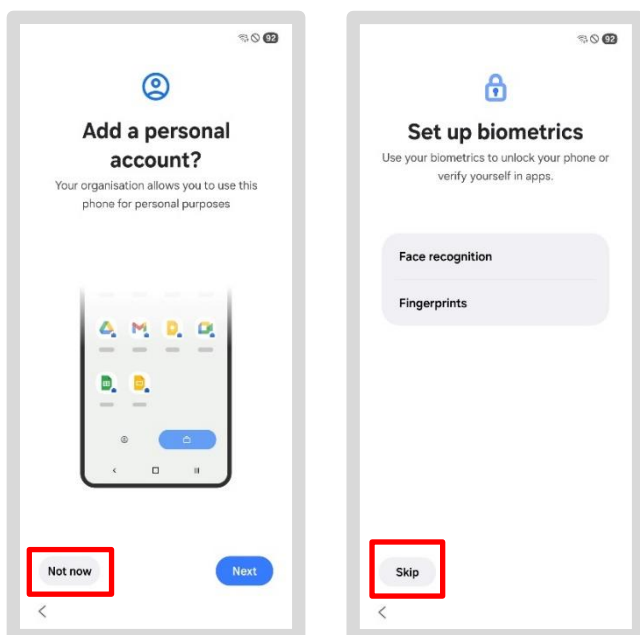

4.5 Google-service activeren

- Tik op 'Meer' onder Google-services
- Onder '**Gebruiks- en diagnostische gegevens verzenden**': tik op de schuifknop om de functie uit te schakelen
- Scroll naar beneden en tik vervolgens op 'Accepteren'

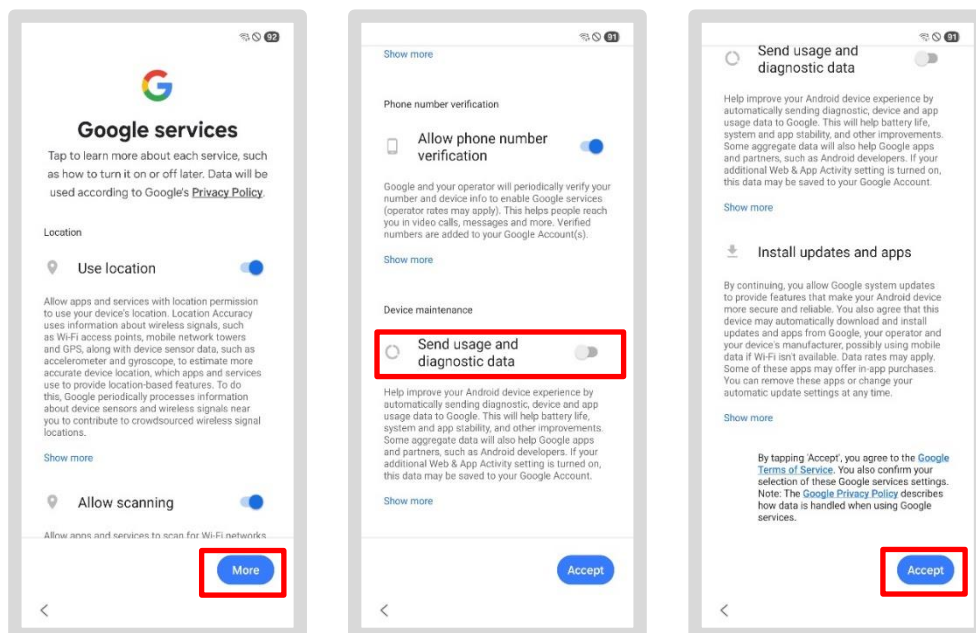

> Ga naar paragraaf 4.6 Automatische installatie van DB-apps

4.6 Automatische installatie van DB-apps

- De volgende schermen verschijnen... wacht tot het startscherm verschijnt
- Veeg vanaf de onderkant omhoog om de indeling in secties te zien *Persoonlijk/Werk*
- Tik op 'OK'
- Veeg vanaf de bovenkant naar beneden. De meldingen hier laten zien of er nog apps worden gedownload of geïnstalleerd
- Tik op de melding en je ziet hoeveel apps er nog geïnstalleerd moeten worden

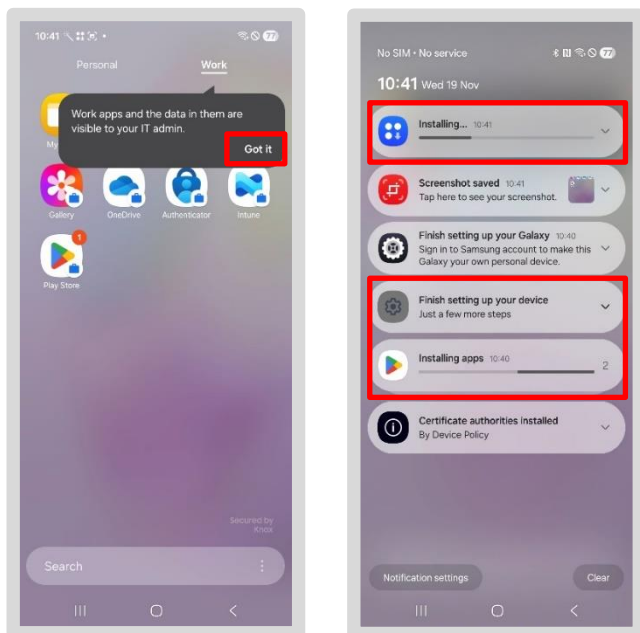

- **Opmerking:** “Voltooi het instellen van je apparaat” is niet nodig voor het instellen van je DB-smartphone/tablet. Negeer dit!
- Wacht hier even totdat alle apps zijn geïnstalleerd
- **Opmerking:** als je apparaat zich niet gedraagt zoals beschreven of de schermen uit deze handleiding niet weergeeft, moet je het opnieuw resetten. Ga hiervoor naar Hoofdstuk 2: Herstelmodus starten: je smartphone/tablet resetten

Belangrijk!

Uw smartphone/tablet is nog niet verbonden met het DB-netwerk!

Vraag uw **tijdelijke toegangspas (TAP)** aan en voer deze in de *Intune-app* in.

Volg hiervoor de stapsgewijze instructies in

> Hoofdstuk 5: Apparaat activeren – Een tijdelijke toegangspas (TAP) aanmaken

5 Apparaat activeren – Een tijdelijke toegangspas (TAP) aanmaken

Om uw smartphone/tablet op het DB-netwerk in te stellen, heeft u het volgende nodig:

- Een geldige Temporary Access Pass (TAP) – db.de/tap
- uw DB-gebruikersnaam en DB-wachtwoord
- de *Intune*-app

Als u al een toegangspas hebt aangemaakt:

- > Ga naar [Hoofdstuk 6: Apparaat activeren met de tijdelijke toegangspas](#)
- > Ga anders verder naar [Hoofdstuk 5.1: Een tijdelijke toegangspas \(TAP\) aanmaken](#)

Ter informatie:

DB User is het gebruikersaccount voor alle medewerkers binnen de DB Group. Het bestaat uit een wachtwoord naar keuze en een automatisch gegenereerde inlognaam.

- > U kunt uw **DB User-wachtwoord** resetten op db.de/passwort
- > Instructies voor **het wijzigen van uw wachtwoord** vindt u in [Wachtwoord DB-gebruiker wijzigen](#)
- > U kunt lezen **hoe u uw DB User kunt verkrijgen** in [Voorwaarde: DB User](#)
- > U kunt uw **DB User-naam** vinden in *DeBI* op: db.de/debi

5.1 Maak een tijdelijke toegangspas (TAP) aan

- > **Opmerking:** U vindt een videohandleiding op db.de/mobile-videoanleitung

Er zijn verschillende manieren om de tijdelijke toegangspas (TAP) aan te maken:

Optie 1:

U beschikt over **een tweede smartphone/tablet** of een BKU/Basic Workplace-computer die al is ingelogd op het DB-netwerk. Blijf in dit geval in het huidige gedeelte en ga verder op de volgende pagina.

Optie 2:

Een collega van hetzelfde bedrijf (zoals DB Sales of DB Long-Distance) kan je helpen, mits hij of zij beschikt over een DB-smartphone/tablet (of iPhone/iPad) of een BKU/Basic Workplace-computer. Ga naar:

- > [Hoofdstuk 5.2 Een tijdelijke toegangspas voor een collega aanmaken](#)

Optie 3 – Expertmodus:

U hebt **alleen een smartphone/tablet** en kon deze lang genoeg gebruiken om een tijdelijke toegangspas (Tap) aan te maken voordat u deze reset. Noteer uw toegangspas en ga naar:

- > [Hoofdstuk 2 Herstel starten: Smartphone/tablet resetten](#)

Opmerking: Je Tap is slechts 60 minuten geldig en kan op meerdere smartphones/tablets worden gebruikt!

Als je de Welcome-app nog steeds hebt geïnstalleerd:

- open de "Welcome App" en tik op "Help"
- Klik vervolgens op "Tijdelijke toegangspas (TAP)" om deze aan te maken

Als u de Welcome-app niet hebt geïnstalleerd:

- Ga naar db.de/tap en voer je DB-gebruikersnaam en DB-wachtwoord in
- Selecteer 'Voor mezelf' en tik op de blauwe knop
- Selecteer nu 'DB Workplace Mobile'
- De Temporary Access Pass (TAP) wordt dan weergegeven
- Deze is **nu 60 minuten geldig** en kan op meerdere smartphones/tablets worden gebruikt

DB

Create a Temporary Access Pass (TAP)

This self-service allows you to create a temporary access pass (TAP) to set up a DB Workplace or Basic Workplace device.

The TAP can be created for:

- yourself
- an employee from the same company (see [EVI](#))

Register

Enter your DB user login details

DB User Anmeldenname
Max Mustermann

DB User Password

[How can I log in to other environments?](#)

DB

Create a Temporary Access Pass (TAP) - Person selection

Choose for whom the TAP should be created:

For myself

For another DB employee

← →

- Noteer de tijdelijke toegangspas (TAP) op een stuk papier of in een notitieboekje

Let op: u hebt deze later nodig bij het instellen van de **bedrijfsportaal-app!**

DB

Create a Temporary Access Pass (TAP)

Select the product you want to set up.

DB Workplace Mobile
I want to set up a smartphone/tablet.

Basic Workplace Windows
I want to set up a notebook / PC.

DB Workplace Windows
I want to set up a notebook / PC.

DB Workplace Mac
I want to set up an Apple Mac/MacBook.

DB

Create a Temporary Access Pass (TAP)

y&r3%9=cg2u#

Enter the Temporary Access Pass (TAP) to activate your DB Workplace Mobile device, following the instructions. This is valid until **3:34 p.m.** and can be used **several times**.

Start a new session To the homepage

Belangrijk!

De **TAP** mag alleen in de **Intune-app** worden ingevoerd, zelfs als u erom wordt gevraagd in een andere DB-app of op een ander apparaat.

- Noteer de tijdelijke toegangspas (TAP) op een stuk papier of in een notitieboekje
- U hebt deze later nodig bij het instellen en activeren van het apparaat in de Intune-app
- U kunt nu uw smartphone/tablet activeren in de Intune-app

> Ga verder naar Hoofdstuk 6: Apparaat activeren met de tijdelijke toegangscode (TAP)

Belangrijk!

Uw smartphone/tablet is nog niet verbonden met het DB-netwerk!

Voer de **Temporary Access Pass (TAP)** in de *Intune-app*.

> Ga nu naar Hoofdstuk 6: Apparaat activeren met de tijdelijke toegangspas (TAP)

5.2 Een tijdelijke toegangspas voor een collega aanmaken

Volg deze instructies om een TAP voor een collega aan te maken:

Als je de Welcome-app nog hebt geïnstalleerd:

- Open de *Welcome-app* en tik op 'Help'
- Klik vervolgens op 'Tijdelijke toegangspas (TAP)' om deze aan te maken

Als u een DB Workplace Windows of Mac hebt:

- Open uw standaardbrowser
- Ga naar db.de/tap en voer uw DB-gebruikersnaam en DB-wachtwoord in
- Voer uw DB-gebruikersnaam en DB-wachtwoord in
- Selecteer 'Voor een andere DB-medewerker' en klik op de blauwe knop

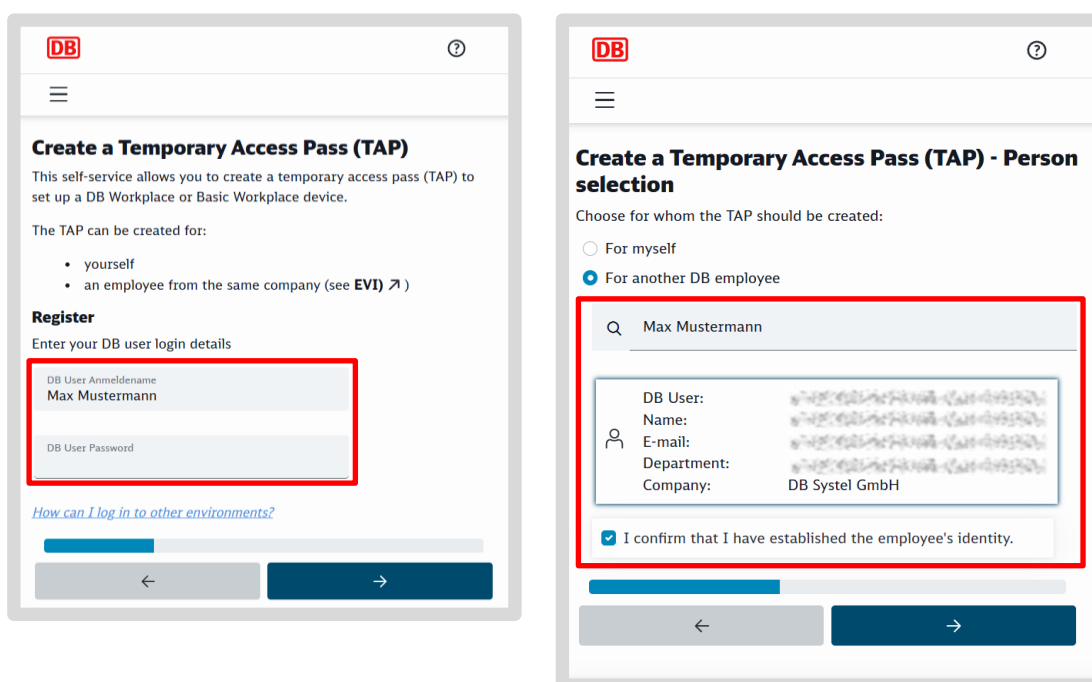

- Selecteer de juiste persoon en bevestig zijn of haar identiteit
- Geef de controle in *Teams* over aan de collega('s) (als je op afstand werkt via *Teams*)

of

- Laat de collega de computer gebruiken
- De DB-collega voert het DB-gebruikerswachtwoord in
- De toegangspas wordt vervolgens weergegeven; **deze is 60 minuten geldig en kan op meerdere smartphones/tablets worden gebruikt**
- Neem de schermcontrole weer over als u *Teams* gebruikte
- Noteer de tijdelijke toegangscode op een stukje papier of in een notitieboekje

DB

Create a Temporary Access Pass (TAP) - Person selection

Choose for whom the TAP should be created:

For myself

For another DB employee

Max Mustermann

DB User: [blurred]

Name: [blurred]

E-mail: [blurred]

Department: [blurred]

Company: DB Systel GmbH

I confirm that I have established the employee's identity.

DB

Create a Temporary Access Pass (TAP)

y&r3%9=cg2u#

Enter the Temporary Access Pass (TAP) to activate your DB Workplace Mobile device, following the instructions. This is valid until **3:34 p.m.** and can be used **several times**.

Start a new session To the homepage

- U hebt deze later nodig om het apparaat in de Intune-app in te stellen en te activeren
- Uw collega kan nu zijn of haar smartphone of tablet activeren in de Intune-app

> Ga verder naar Hoofdstuk 6: Apparaat activeren met de tijdelijke toegangspas (TAP)

Belangrijk!

Uw smartphone/tablet is nog niet verbonden met het
DB-netwerk!
Voer de **Temporary Access Pass (TAP)**
in de *Intune-app*.

> Ga nu naar Hoofdstuk 6: Apparaat activeren met de tijdelijke toegangspas (TAP)

6 Apparaat activeren met de tijdelijke toegangspas (TAP) van

> **Opmerking:** Controleer of u een Temporary Access Pass (TAP) hebt aangemaakt en ontvangen zoals beschreven in Hoofdstuk 5: Apparaat activeren – Een Temporary Access Pass (TAP) aanmaken!

> **Opmerking:** U vindt een videohandleiding op db.de/mobile-videoanleitung

- Open de app 'Intune' 
- Tik vervolgens op de knop 'Aanmelden'

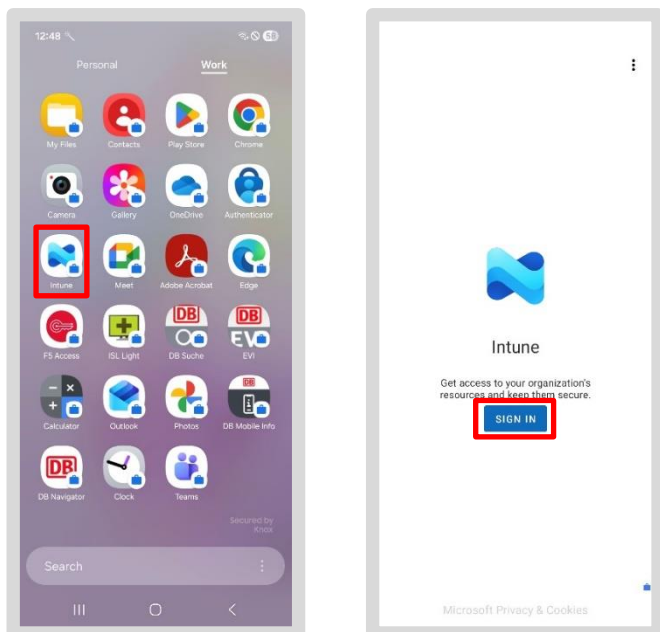

- Voer uw **DB-gebruikers-e-mailadres** in (niet: DB-gebruiker) en tik op 'Volgende'
- Vink het vakje naast 'Tijdelijke toegangspas weergeven' aan
- Voer uw tijdelijke toegangscode in en tik op 'Inloggen'

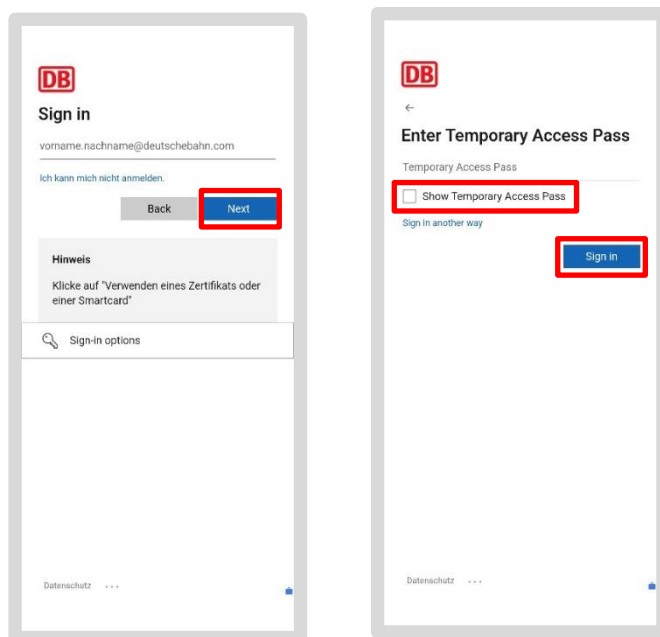

Als u een foutmelding krijgt:

- Maak een nieuwe tijdelijke toegangspas aan en herhaal het inlogproces zoals beschreven in Hoofdstuk 5: Apparaat activeren – Tijdelijke toegangspas (TAP) aanmaken
- > Ga anders verder naar Hoofdstuk 6.1: Toegang instellen tot alle DB-apps en websites

Opmerking: Als de tijdelijke toegangspas (TAP) geldig is (binnen 60 minuten) en u bijvoorbeeld Outlook, Teams of de IT ServiceDesk-app opent, wordt u om de tijdelijke toegangspas gevraagd; voer hier ook de tijdelijke toegangspas in die u hebt genoteerd.

6.1 Toegang tot alle DB-apps en websites instellen

Stel nu de toegang tot het DB-netwerk in:

- Tik op 'Registreren' en vervolgens op 'Volgende'
- Wanneer het vinkje naast 'Apparaat registreren' verschijnt, tikt u op de knop 'Gereed'

Opmerking: Als de knop 'Gereed' niet verschijnt, is de activering niet voltooid

- Open de Intune-app opnieuw en doorloop stap voor stap de stappen uit hoofdstuk 6 'Apparaat activeren met de tijdelijke toegangspas (TAP)'

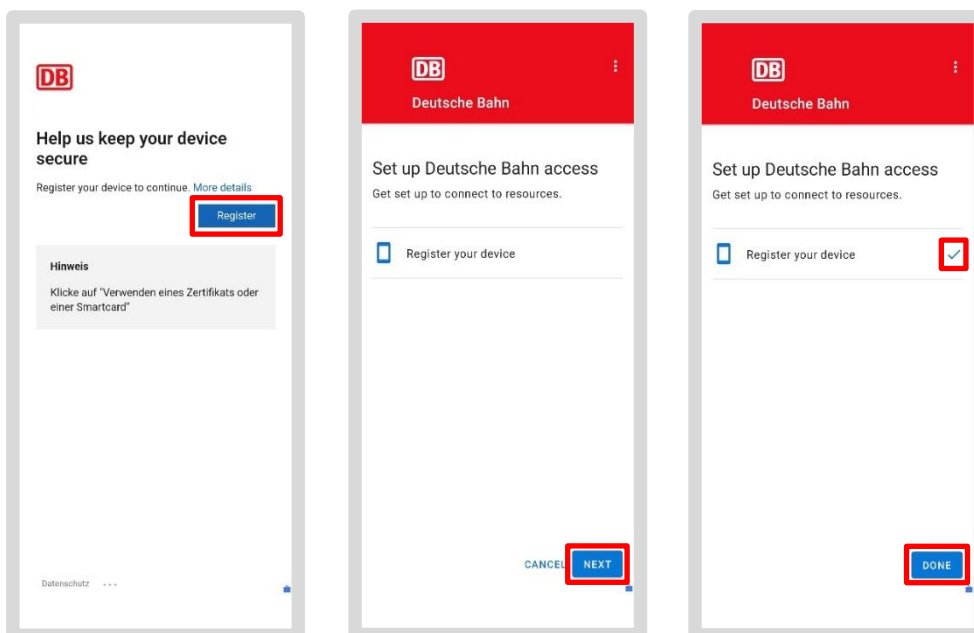

Opmerking:

Wacht na de registratie tussen de 5 minuten en 1 uur

totdat alle informatie en certificaten zijn overgezet naar uw smartphone/tablet. U kunt dan uw apps zoals *Outlook*, *Teams*, enz. gebruiken

6.2 DB Apps-

Let op: het verstrekken van certificaten kan **tussen de 5 minuten en 24 uur** duren. Pas daarna kunt u uw apps, zoals Outlook, Teams, enz. gebruiken.

Zodra de installatie is voltooid, worden de DB-apps, zoals de Outlook-app of de Teams-app, automatisch gedownload.

Uw bedrijfsspecifieke of zakelijke apps worden vervolgens geladen.

U kunt meer DB-apps downloaden via de Google Play Store voor werk (de app met het koffertje) in de sectie 'Werk'.

De **Welcome-app** staat **niet meer** op de DB-smartphone/tablet; in plaats daarvan is er de **DB Mobile Info-app**, die alle informatie, nuttige links en gegevens met betrekking tot uw DB-smartphone/tablet bevat.

7 Vereiste instellingen

Let op: het kan **tussen de 5 minuten en 24 uur** duren voordat de certificaten zijn uitgegeven. Pas dan kunt u uw apps zoals Outlook, Teams, enz. gebruiken.

7.1 Controleer of er updates voor het besturingssysteem beschikbaar zijn

- Ga op uw smartphone/tablet naar het gedeelte '*Persoonlijk*'
- Tik op de app '*Instellingen*'
- Tik op '*Systeemupdate*'
- Er wordt weergegeven of er een update beschikbaar is. Installeer eventuele openstaande updates door op '*Update installeren*' te tikken

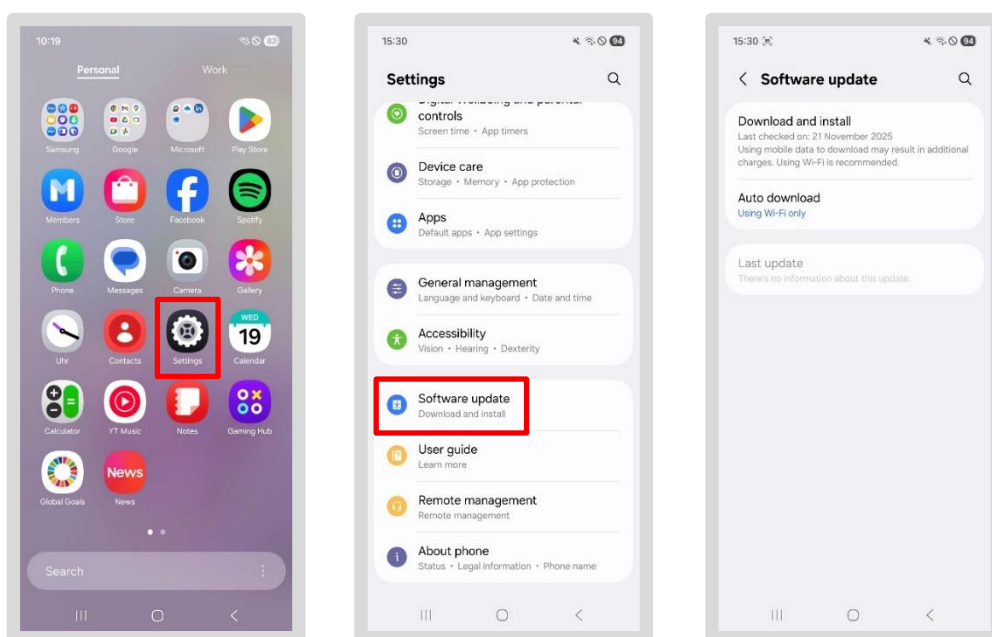

7.2 Outlook

> **Opmerking:** Je vindt een videohandleiding op db.de/mobile-videoanleitung

- Ga naar het gedeelte 'Werk/Zakelijk' en tik op de app 'Outlook'
- Uw e-mailaccount zou al automatisch moeten zijn ingesteld – tik vervolgens op 'Account toevoegen'
- Selecteer in de volgende stap uw e-mailadres en tik op 'Volgende'

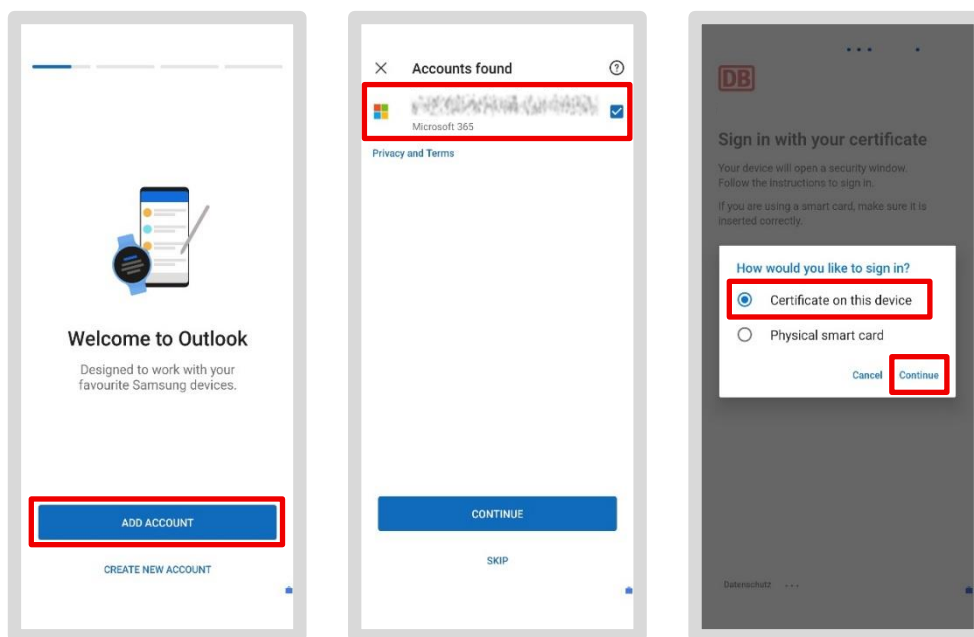

Bij het inloggen wordt u mogelijk om een TAP gevraagd:

- Als uw tijdelijke toegangspas nog geldig is, voer deze dan hier in of maak een nieuwe aan zoals beschreven in [paragraaf 5.1 Een tijdelijke toegangspas \(TAP\) aanmaken](#)
- Alternatief: selecteer 'Kies een andere inlogoptie' en vervolgens 'Certificaat op dit apparaat'
- Tik op 'Selecteren' wanneer u wordt gevraagd om het certificaat

Als u gegevens die speciale bescherming vereisen (bijv. persoonsgegevens) per e-mail wilt verzenden, moet u ook de inhoud van de e-mail versleutelen

- DB biedt hiervoor S/MIME-versleuteling
- Tik op 'Nu toepassen' wanneer u wordt gevraagd of u S/MIME wilt activeren

Vervolgens verschijnt de certificaatprompt. U kunt het voor u geldige certificaat als volgt herkennen:

- Eerste regel: "**User** ds2232... (gevolgd door cijfers en letters)
- Tweede regel: "CN- **DB User** Name", bijv. LisaMustermann 89sd7es0ßwd (gevolgd door cijfers en letters)
- Selecteer het tekstfragment en tik op 'Selecteren'

Uw e-mailaccount wordt nu ingesteld:

- Tik op "Misschien later" wanneer u wordt gevraagd of u nog een account wilt toevoegen
- En tik op "Nee, bedankt" om meldingen uit te schakelen

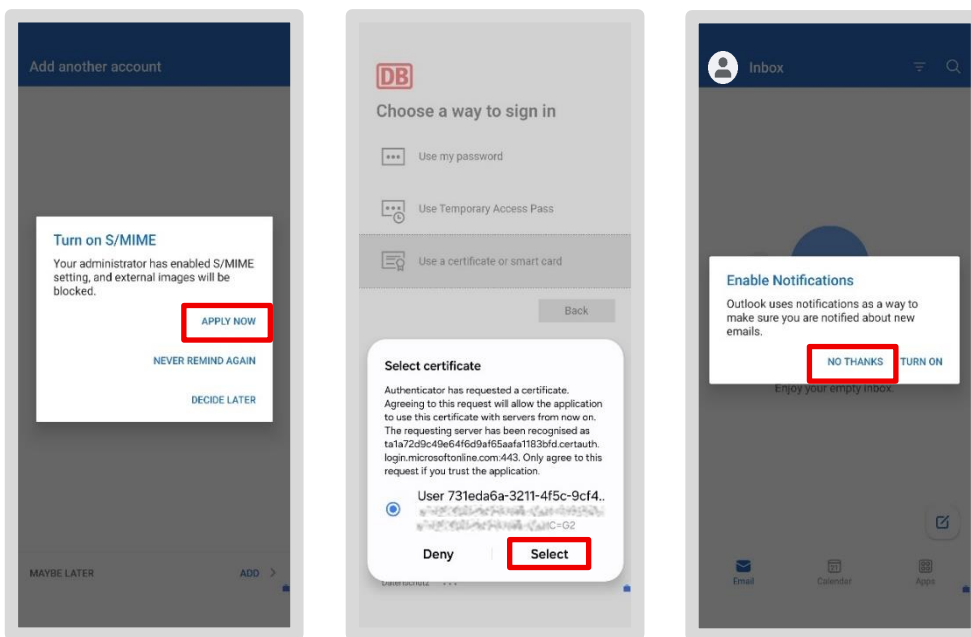

- Uw e-mails worden nu geladen (dit kan enkele minuten duren)
- U kunt vervolgens weer e-mails lezen en schrijven

Android 16: Op smartphones/tablets met Android 16 kan de stap om S/MIME te activeren worden overgeslagen. In dit geval moet u de Outlook-installatie voltooien en de app opnieuw starten! De prompt om te activeren verschijnt dan.

7.2.1 Een e-mailhandtekening instellen

E-mailhandtekeningen zijn een verplicht onderdeel van zakelijke communicatie. Ze verschijnen aan het einde van een e-mail en moeten volgens de wet bepaalde informatie bevatten, zoals de bedrijfsnaam en de officiële vestigingsplaats van uw DB-bedrijf. U vindt de tekst voor uw e-mailhandtekening in de centrale directory van DB, ook wel bekend als de 'EVI'.

Zo haalt u uw e-mailhandtekening uit de EVI:

- Open de *EVI-app*
- Tik op de drie streepjes in de rechterbovenhoek naast je profielfoto
- Tik vervolgens op *'Mijn e-mailhandtekening'*
- Uw persoonlijke handtekening wordt weergegeven in het grijze vak. Kopieer deze door op *'Kopiëren'* te tikken

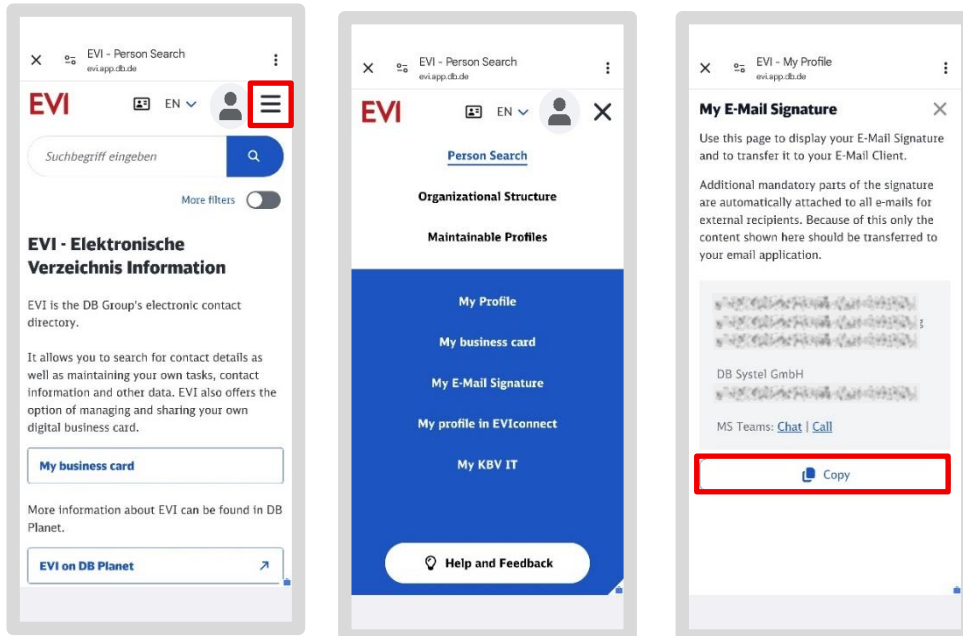

Plak de handtekening in Outlook:

- Open de Outlook-app en tik linksboven op je profielfoto
- Tik op het tandwielpictogram linksonder
- Tik nu op *'Handtekening'*

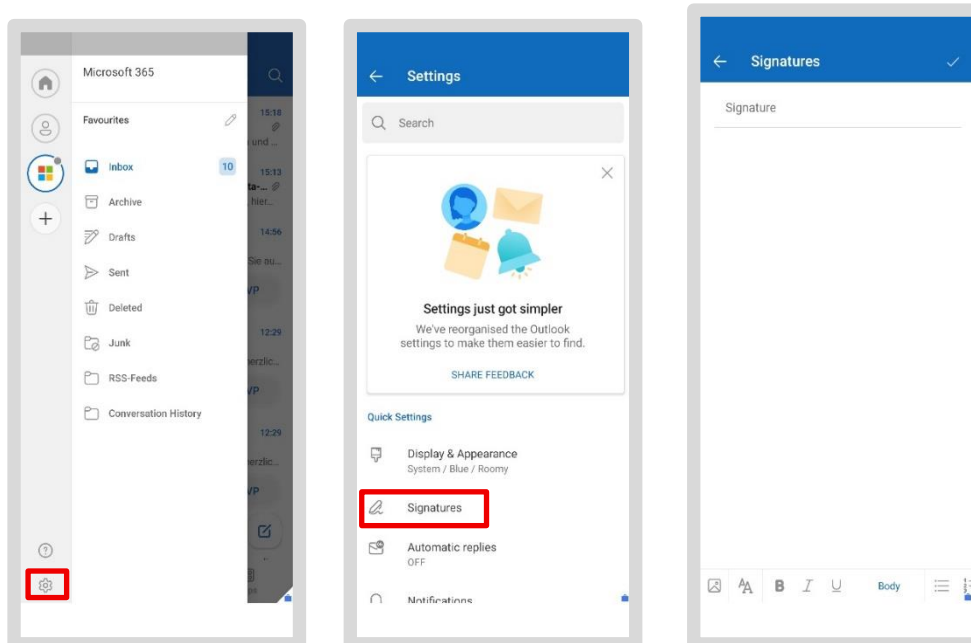

- Er wordt een veld voor de handtekening geopend. Als er al een tekst staat, verwijder deze dan door op '✕' te tikken
- Houd het veld nu lang ingedrukt totdat de optie 'Plakken' verschijnt en tik erop
- Je gekopieerde handtekening uit EVI wordt ingevoegd

Sluit het venster – je handtekening wordt nu automatisch ingevoegd in alle nieuwe e-mails

Opmerking: Als je meerdere e-mailaccounts hebt ingesteld, kun je met de schuifregelaar 'Handtekening per account' voor elk account een aparte handtekening instellen. Anders wordt de opgeslagen handtekening voor al je e-mailaccounts gebruikt.

7.2.2 E-mailsynchronisatie – Alle e-mails altijd up-to-date

Er wordt automatisch een back-up gemaakt van al uw e-mails in de *Outlook-app* en deze worden gesynchroniseerd met uw gekoppelde Office-account. Dit betekent dat het niet uitmaakt welke smartphone of tablet u gebruikt – of het nu een iPhone, iPad, BKU-computer of Basic Workplace-computer is – u bent altijd up-to-date.

7.3 MS Defender-app – moet worden geopend

Nadat u Outlook en Teams hebt geactiveerd, activeert u de app '*Microsoft Defender for Endpoint Mobile*' (kortweg MS Defender-app) op uw smartphone/tablet. De app beschermt tegen cyberaanvallen en scant bestaande apps op schadelijke software. Om de bescherming te activeren, opent u de app eenmaal.

Vanwege de grote verscheidenheid aan verschillende DB-smartphones/tablets kunnen er kleine verschillen zijn in de beschrijving van de afzonderlijke stappen.

7.3.1 De MS Defender-app instellen

Om de MS Defender-app op uw smartphone/tablet in te stellen, moet u de volgende stappen volgen:

- Ga naar de sectie Werk/Zakelijk en open de "DB Google Play Store"
- Zoek naar de app 'Microsoft Defender: Antivirus' en tik op 'Installeren'

- Tik op het pictogram van de *MS Defender-app* om de app te openen

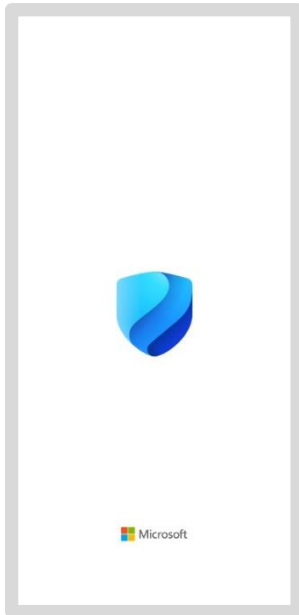

- U wordt gevraagd om uw zakelijke e-mailadres
- Tik op de knop 'Aanmelden' of de app brengt u automatisch naar het volgende scherm, waar uw e-mailadres wordt weergegeven
- Tik op uw zakelijke e-mailadres

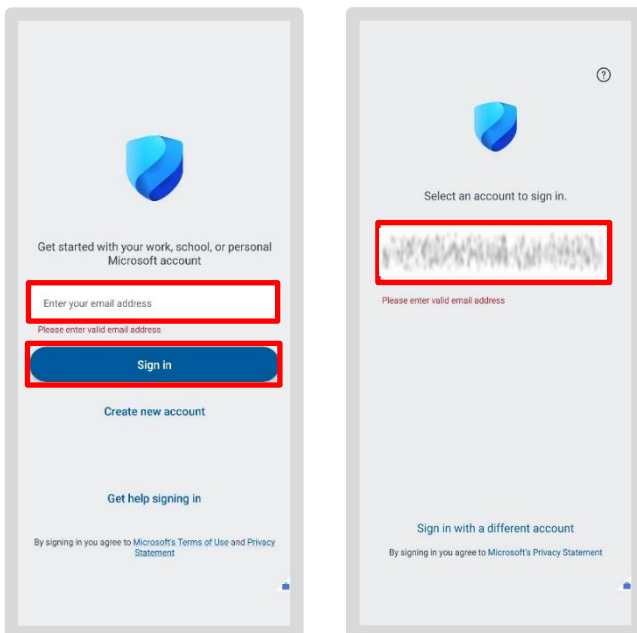

Als u uw smartphone/tablet in het afgelopen uur met de Intune-app hebt geactiveerd, wordt u hier mogelijk gevraagd om uw tijdelijke toegangscode opnieuw in te voeren.

- Tik op 'Aanmelden met een andere methode'
- Tik, wanneer daarom wordt gevraagd, op 'Certificaat op dit apparaat' en tik vervolgens op 'Volgende'
- Selecteer het certificaat

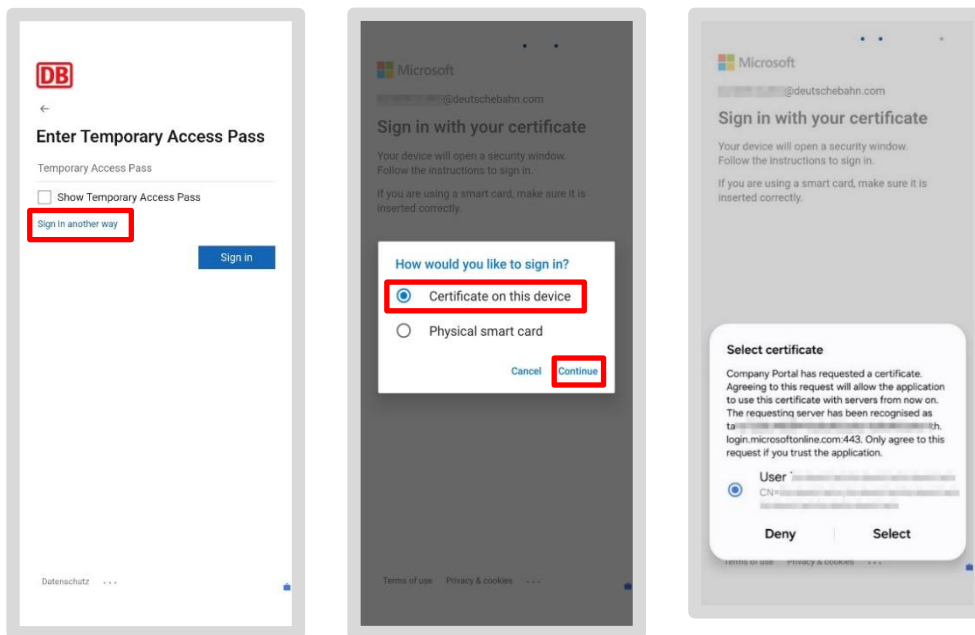

7.3.2 Verleen toestemming

De app vraagt u nu om de benodigde machtigingen. Op dit moment kunnen de schermen in een andere volgorde verschijnen dan in de instructies. Als uw eerste scherm overeenkomt met het getoonde scherm:

- Tik op 'Activeren'
- Tik vervolgens op 'Start'
- De app *Instellingen* op je smartphone/tablet wordt geopend

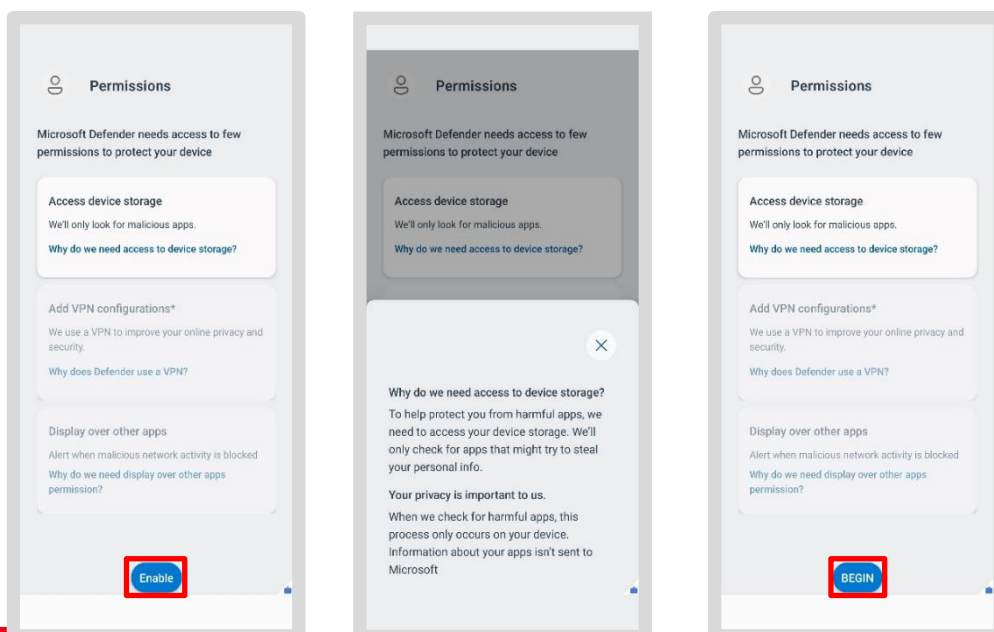

Achtergrondinformatie over machtigingen:

Deze machtigingen zijn nodig om ervoor te zorgen dat de app goed werkt en om de veiligheid op je apparaat te garanderen.

U kunt voor elke afzonderlijke toestemming een informatievenster openen (bijvoorbeeld door op 'Waarom hebben we toegang tot de opslag van het apparaat nodig?' te klikken). Sommige items kunnen echter niet worden geselecteerd (ze zijn grijs weergegeven, zoals 'VPN-configuratie toevoegen') of zijn al ingeschakeld (groen vinkje, zoals 'Op de achtergrond uitvoeren'), omdat deze vooraf door het systeem zijn ingesteld.

- Schuif nu de schuifknop naar rechts om de toestemming te verlenen
- Tik op 'Toestaan' wanneer daarom wordt gevraagd

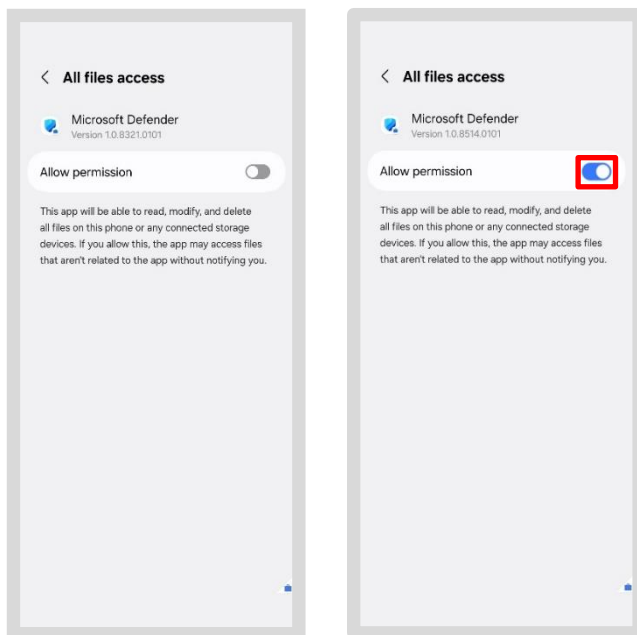

- Tik op 'Toestaan' voor alle volgende vragen

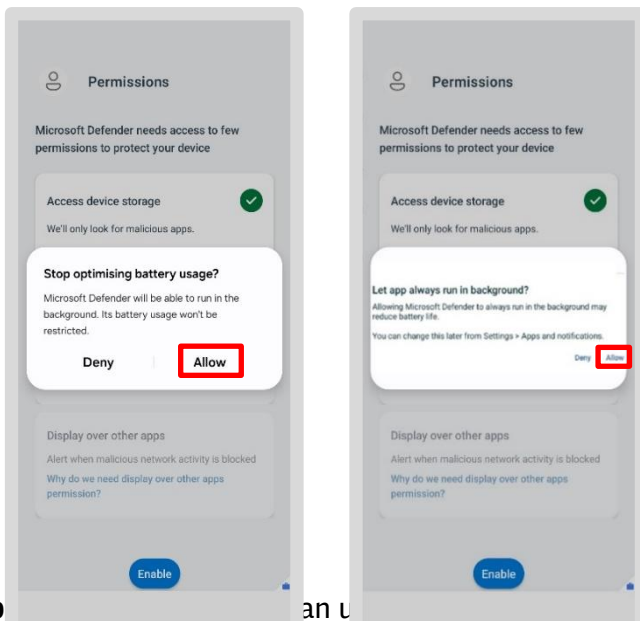

Op het moment dat u de app installeert, worden er verschillende machtigingen worden gevraagd! Daardoor ziet u mogelijk slechts een van de getoonde verzoeken.

U wordt vervolgens naar het startscherm van de MS Defender-app geleid. Er wordt direct automatisch een scan op malware op uw smartphone/tablet uitgevoerd. Tijdens de scan wordt de voortgang weergegeven.

Het resultaat wordt op het startscherm weergegeven. Als er een groen vinkje te zien is, is er geen malware gedetecteerd.

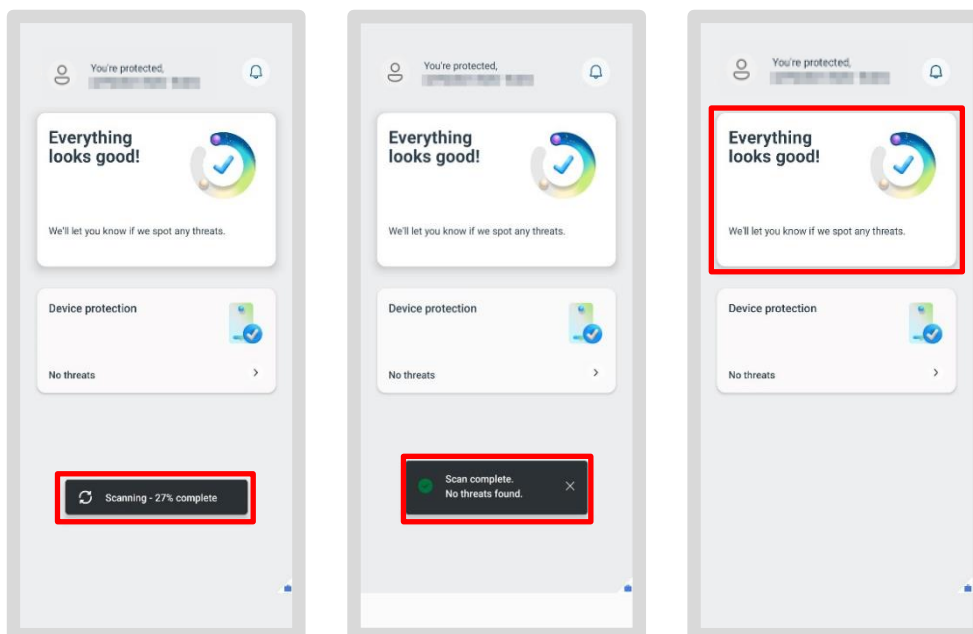

U hebt de eerste installatie succesvol voltooid! Het apparaat is nu beschermd tegen malware.

7.4 DB M 365

U kunt ook Word-, Excel-, PowerPoint- of PDF-bestanden openen en lezen op uw smartphone of tablet. Hiervoor hoeft u alleen maar de betreffende apps eenmalig te downloaden:

- Open de Google Play Store
- Zoek via de zoekbalk naar de betreffende app, bijvoorbeeld Word, Excel, PowerPoint of de PDF Reader



- Tik vervolgens op *'Installeren'*
- Wanneer u een bestand opent, wordt de app automatisch geopend

Let op: u kunt slechts één bestand tegelijk openen. Het is bijvoorbeeld niet mogelijk om meerdere Word-bestanden tegelijk te openen.

7.5 Schakel de Bixby-knop uit

- Standaard start de aan/uit-knop de Bixby-spraakassistent. Om veiligheidsredenen moet dit worden uitgeschakeld:
- Veeg één keer vanaf de bovenkant van het scherm naar beneden. Het Configuratiescherm wordt geopend
- Tik op het aan/uit-pictogram in de rechterbovenhoek naast het instellingenpictogram
- Selecteer *'Instellingen sneltoets'*
- Wijzig de functie onder *'Lang indrukken'* in *'Uitschakelmenu'*

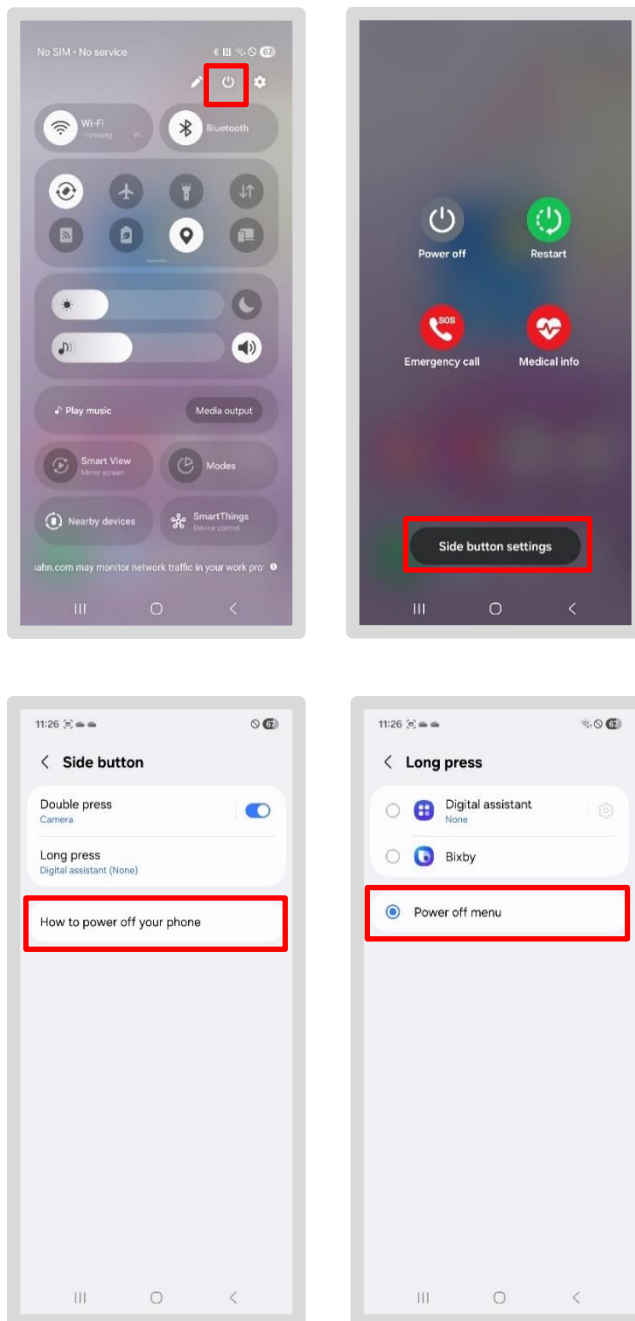

7.6 Activeer de Microsoft Authenticator-app opnieuw

Als je de Authenticator-app al gebruikt, volg dan deze stappen:

- Ga naar db.de/authenticator op uw BKU- of Basic Workplace-computer
- Tik op het 'plus-pictogram' en de knop 'Aanmeldingsmethode toevoegen'
- Er verschijnt een dialoogvenster; selecteer "Microsoft Authenticator"

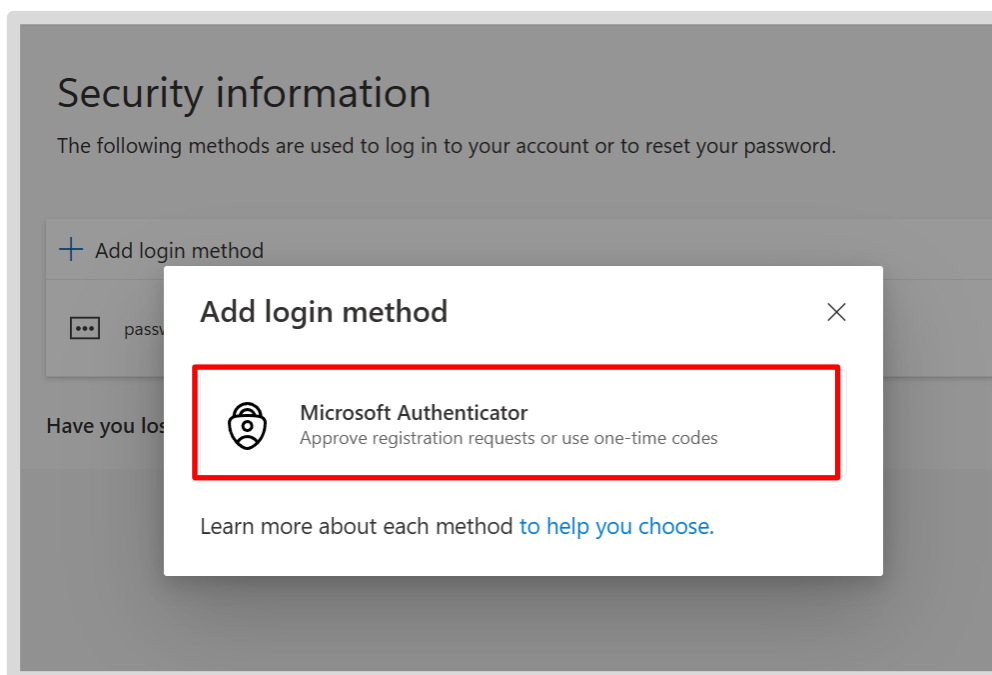

- Schakel over naar uw smartphone/tablet en open de Microsoft Authenticator-app
- Open deze pagina voor [stapsgewijze instructies](#), tik op de knop 'MFA-installatiehandleiding' en volg de aangegeven stappen
- U kunt de Microsoft Authenticator-app vervolgens gebruiken voor authenticatie op uw smartphone/tablet
- Als u de **Authenticator-app voor websites of tools** hebt gebruikt, schakel de app dan opnieuw in op die websites

Tip: Als u na het herstellen problemen ondervindt bij het opnieuw activeren van de verbindingen in de Authenticator-app, gebruik dan de selfservice-optie: "*Microsoft Authenticator-app (MFA) opnieuw instellen*": db.de/resetmfa en volg vervolgens de stappen.

Gefeliciteerd!

U hebt uw zakelijke smartphone/tablet succesvol hersteld!

U vindt meer informatie over uw smartphone/tablet in de app: DB Mobile Info.

> In de installatiehandleiding onder '[Contacten back-uppen naar OneDrive](#)' leest u hoe u uw contacten kunt opslaan in OneDrive en ze weer kunt importeren

> U vindt een gedetailleerde installatiehandleiding op db.de/mobile-setup